Nyhedsbrev 55, oktober 2020

Kære fredsvagt-venner og støtter
Alle tidligere Nyhedsbreve kan læses på http://fredsvagt.dk/om/nyhedsbrev_19, _18, etc. Fra 20 og opefter hedder linket http://fredsvagt.dk/off/dokumenter/Nyhedsbrev_20.pdf _21.pdf etc
Juli 2016 brød vi linjen så der findes ikke noget nr 38
Hvis du vil støtte os pekuniært er vores **bankkonto 6620 3735570** vi har skiftet til Coopbank.

COPYRIGHT

Kære Fredsvagten
Idet man publicerer et materiale på sit domæne, er man ansvarlig for at publiceringen sker i overensstemmelse med gældende lovgivning på området. Dette udgangspunkt følger af ophavsretsloven § 1 om, at alt billedmateriale er beskyttet af ophavsretten, hvorfor det påhviler den ansvarlige en undersøgelsespligt i relation til rettighederne. Billedet var offentliggjort på jeres domæne, og eftersom I er ejere af siden, er I også ansvarlige for, at domænets indhold er i overensstemmelse med lovgivningen. Undersøgelsespligten er gældende på trods af, at man er i god tro om billedet, ikke har opnået nogen form for økonomisk vinding eller, at billedet var publiceret inden for kort tid med få antal besøgende.
Kravet er udstedt, fordi Ritzau Scanpix, som ejer rettighederne til billedet (se vedlagte dokumentation), ikke kan se, at der foreligger korrekt licens på domænet til at anvende billedmaterialet. Publicering uden licens er i strid med ophavsretsloven. Rettighedshaver har derfor krav på betaling samt godtgørelse for den uretmæssige brug af dennes materiale, jf. ophavsretsloven § 83. Godtgørelsen antages at udgøre en kompensation for den ideelle skade samt overtrædelser af i henhold til ophavsretslovens § 2, hvorfor denne betragtes skadeligt for rettighedshaverens droit moral. Ved anvendelse af billedmateriale uden aftale med ophavsmandens herfor, krænkes også respektretten, idet materialet bliver anvendt i en sammenhæng, som ophavsmanden ikke har godkendt. Endvidere er det en skærpende omstændighed, at fotografen ikke var krediteret på siden. Dette er i strid med ophavsretsloven § 3 stk. 1, hvori det fremgår, at ophavsmanden har krav på at blive navngivet i overensstemmelse med, hvad det kræves af god skik, idet materialet gøres tilgængeligt for almenheden. Den manglende akkreditering betyder, at rettighedshavers faderskabsret er blevet krænket.
<…>
Ophavsretslovens § 83, stk. 1, nr 2 og godtgørelse for ikke økonomisk skade jf. Ophavsretslovens § 83 stk. 3.
Det rimelige vederlag, som er sat til 1.250,0,00 kr. (ekskl. moms) tages efter Ritzau Scanpix listepris, som jeg vedhæfter her i dokumentet. Godtgørelsen for det lidte tab er sat til 1.250,00 kr. Vi sætter vores rate på 100% af det rimelige vederlag jf. nedenstående praksis.
Yderligere fremsætter vi et krav på 625,00 kr. for den ikke-økonomiske skade lidt jf. Ophavsretslovens § 83 stk. 3, da din klient ikke har krediteret fotografen for brug af billedet.
Afslutningsvis vil jeg referere til retspraksis, som støtter op om vores fremgangsmåde og rater:
UfR 2002.911 Ø – rimeligt vederlag og godtgørelse for tv-stations uberettigede anvendelse af 8 filmklip.
UfR 2013.3002 V – En regional tv-station skulle betale vederlag og godtgørelse til fotograf for gengivelse af dennes foto, der var beskyttet af ophavsret. Vederlag: 3.000 kr. og godtgørelse: 3.000 kr.
UfR 2013.1704 Ø – Eneretskrænkelse ved kunstners brug af fotografi af en journalist i en collage. Vederlag: 5.000 og godtgørelse: 25.000 kr.
På baggrund af rettighedskrænkelsen kan vi desværre kke frafalde sagen. Vi vil dog tilbyde at reducere kravet til det rimelige vederlag. Dette udgør 1.562,50 kr. (inkl. moms)
Forslaget er uden præjudice, og skulle vi måtte indbringe sagen for retten, forbeholder vi os ret til at kræve det fulde beløb på 3.437,50 kr.

Kristian havde uforvarendes i god tro brugt et billede af en regnbue til en tekst med en sang af Kim Larsen, og Inge havde lagt den ud på vores hjemmeside. SÅ pludselig rykkede bureaukratiet. Kristian forhandlede og fik bragt regningen ned på godt 1500 kr. Så den har vi nu betalt og blir mere forsigtige. På den ene side – de prof fotografer lever jo af deres billeder, på den anden – det er virkelig under bagatelgrænsen. En hæmsko for den frie udfoldelse at rettigheder skal tjekkes i hoved og røv.

SOMMER

Juni var overvejende varm og god, men juli blev den koldeste i mange år, til gengæld kom der næsten 3 ugers hedebølge i august, og et par uger sommer igen medio september

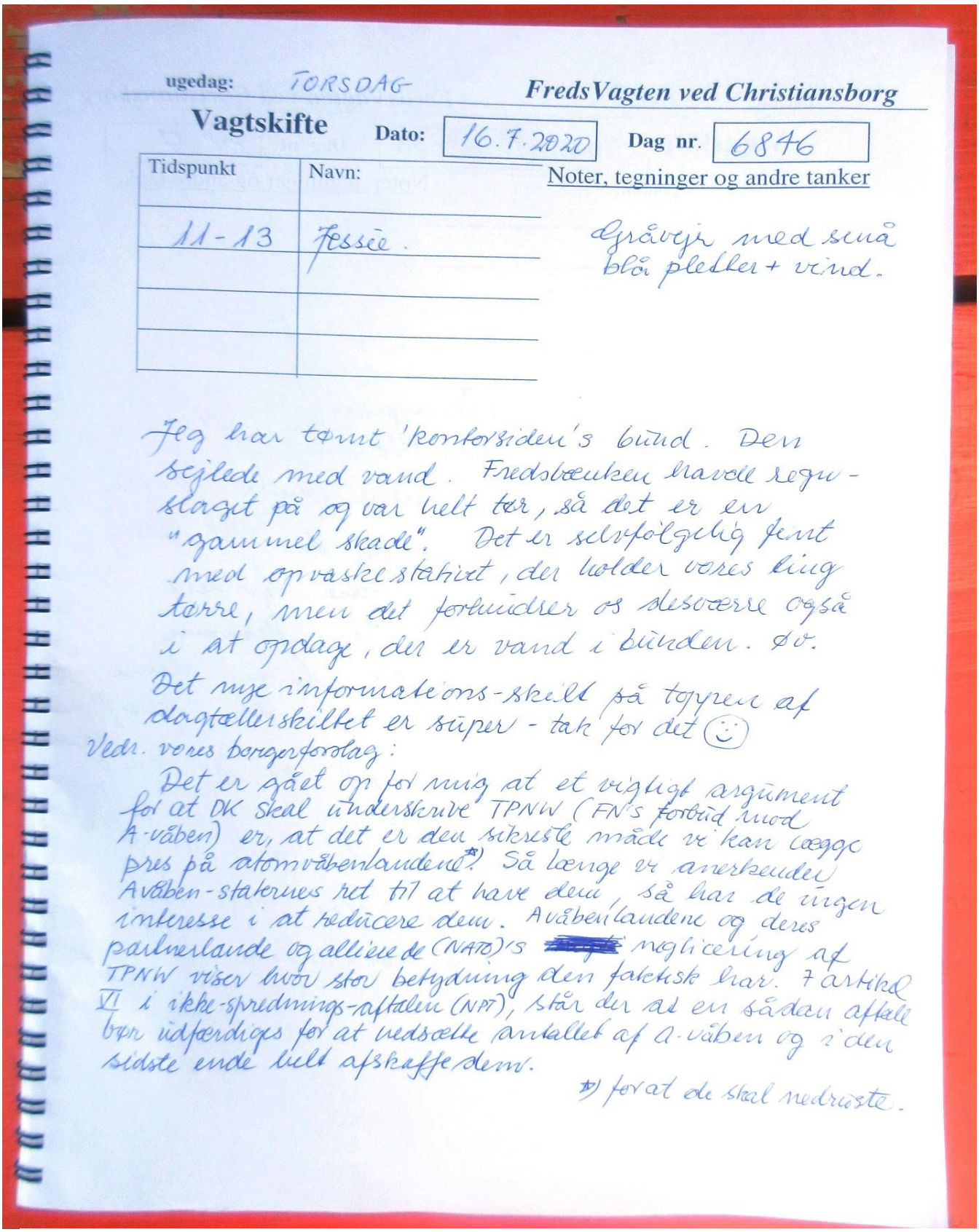

ugedag: TORSDAG

FredsVagten ved Christiansborg

Vagtskifte Dato: 16.7.2020 Dag nr. 6846

Tidspunkt	Navn:
11-13	Jessie.

Noter, tegninger og andre tanker

Gråvejr med sunå blå pletter + vind.

Jeg har tømt 'kontorsiden's bund. Den sejlede med vand. Fredsbænken havde regnslagt på og var helt tør, så det er en "gammel skade". Det er selvfølgelig fint med opvaskestativet, der holder vores ting tørre, men det forhindrer os desværre også i at opdage, der er vand i bunden. Ø.

Det nye informations-skilt på toppen af dagtællerskiltet er super - tak for det ☺

Vedr. vores borgerforslag:

Det er gået op for mig at et vigtigt argument for at DK skal underskrive TPNW (FN's forbud mod A-våben) er, at det er den sikreste måde vi kan lægge pres på atomvåbenlandene*). Så længe vi anerkender Avåben-staternes ret til at have dem, så har de ingen interesse i at reducere dem. Avåbenlandene og deres partnerlande og allierede (NATO)'s ~~[illegible]~~ nægtelse af TPNW viser hvor stor betydning den faktisk har. I artikel VI i ikke-spredning-aftalen (NPT), står der at en sådan aftale bør udfærdiges for at nedsætte antallet af A-våben og i den sidste ende helt afskaffe dem.

*) for at de skal nedruste.

Der var igen visse problemer med indtrængende vand, men Irene har syet en regnfrakke af presenning.. den har jeg ikke fået taget noget billede af. Måske det kommer senere.

STORMØDE

Vi besluttede at holde stormødet 2. august på pladsen idet vi naturligvis krydsede fingre for vejret, hvilket vi havde succes med som det ses.
Jessie passede vagten inden og havde gæster da jeg kom som den første mødedeltager.

Vi var som det ses Irene, Jessie, Doris, Angelika, Inge, Eileen og mig omkring et veldækket bord. Og inden vi var færdige fik vi opbakning af corona-politiet der dog helt lod os være i fred.

HIROSHIMA

Vi nærmede os jo stærkt den årlige dag for denne voldelige tragedie som stadig er højaktuel da en del af klodens magtliderlige stater stadig forbeholder sig retten til at bruge dette unævnelige våben mod hinanden. Vores hovedfokus er at selv den lille frontstat Danmark mener at det er nødvendigt at kunne true med det unævnelige. Vi kan ikke selv, men vi støtter det imploderende imperium i deres vanvid, i deres ret til at påføre andre lande/Gaia denne giftige syge bombe, når de i deres skræk for ikke længere at ha den totale magt vil smadre livet.
Jessie er meget aktiv i kampen for at Danmark – efter al fornuft – skal tilslutte sig FNs forbud mod eksistensen af A-våben. Hun malede et banner:

Irene fornyede banneret om sammenhængen mellem krig og klima.

Irene er i det hele taget en af de nyere gode kræfter som optimerer FredsVagtens videre eksistens efter at jeg er holdt op med det. Det er bare så herligt at den ikke døde med min retræte.
Irene arbejdede osse længe med at fremlægge den nye løbeseddel på en holdbar måde.

Inge om uddeling af Hiroshima-løbeseddel 4. august

Pyyyyyyyha ! Hvor er Birthe Uhre ..... speed-uddeleren af løbesedler som jeg altid beundrede ?

Jeg havde fået 62 løbesedler og jeg gik på gaden i mit boligkvarter kl. 15 ..... og havde først uddelt den sidste kl. 16.40 . Altså ca. 2 min . pr. løbeseddel !

Jeg skiftede mellem at stå ved en FAKTA-indgang og en NETTO-indgang på Amagerbrogade - gik så til et mega-stort kollegium for at hænge den på opslagstavler men nu om dage er alle indgange i stueetagen på kollegier og ungdomsboliger lukket for fremmede . Gik så tilbage til en indgang til et supermarked (mit eget i Amagercenteret) og kom af med de sidste .

Erfaring specielt med denne fine løbeseddel :

Det gik bedst når jeg sagde 1. "Nej til atomvåben på danske krigsskibe" eller 2. "Borgerforslag" mod atomvåben i den danske hær når jeg rakte mit budskab frem med min hånd .

Det var jo nogenlunde myldretid imellem 15-16.40 så jeg stod også bare med et par stykker rakt frem og glædede mig som jeg plejer over alle småbørnene der er med de stressede forældre . Da jeg fik afsat den sidste (til en yngre mand uden nogen på slæb) som jeg til at sige : Taaaak - jeg er ikke god til det her ! Det modsagde han meget kraftigt og sagde at jeg virkede smilende, afslappet og imødekommende . Så jeg *kan* åbenbart godt også med min naturlige væremåde når det gælder informationsarbejde . Jeg skal så bare afsætte den tid det tager at være mig selv.
Ses på Hiroshima-dagen

Hiroshimadag – faklerne tændes på Dr. Louises Bro

Vi gik et fakkeltog, et par hundrede gode folk, fra Dr. Louises Bro til Søpavillonen. Der måtte i disse corona-tider ikke være samling på broen. Det var der så alligevel da det jo var her vi samlede os om at tænde faklerne.

Inden da var der arrangement i Cinemateket om Nej til atomvåben, og igen inden da gik vi kl 15.30 fra FredsVagten i optog op gennem Købmagergade (uden at ha anmeldt det) men vi var osse kun 7 (syv!) Jeg spillede guitar og forestod sangen.
Jeg havde i dagens anledning lavet et par aktuelle vers på min Børnemarch og ligeledes optrykt Henriks gode fredssang.

Nej Til Kernevåben

mel: Børnemarch

Nej til kernevåben, som ka sprænge livet bort.
Meget få – men stærke kræfter, som vil smide dødens kort.
Der er nok af syge menn'sker som er bange for hinand'n
Sig NEJ til deres legetøj!, for Fand'n!
    Her er I, her er vi, her alle der vil gi
    gi en sang til de små og den verden de skal få
    gi en sang til de store, som vil smadre vores jord
    pas så på den hva!, og hør på disse ord XXX

Luften blir giftig, og jorden blir et vrag.
Der blir ikke meg't tilbage efter dødens gigabrag.
Hva'e ideen i at smadre alt og fremtiden med
ikke mere sorg og glæde noget sted.

Bo Richardt, 6. august 2020
nodeblad: http://bludo.dk/sange/noder/bornemarch.PDF

Tror Du På Sange

Tror du på sange, der handler om fred,
sig mig hvor mange gange, vi ka bli ved
med at gå og være bange, for vores virkelighed.

/: Sig det forbi; aldrig mere krig
Ka jeg høre hele Jorden, hele Jorden sige :/

Lov mig at leve, det liv som du vil
så blir der mere og mere at bruge det til.
Jeg lukker mine øjne, beder høfligt en bøn
og mens jeg sover, drømmer jeg en drøm så skøn
om fred og plads til alle, på en jord så grøn.

Henrik Ginderskov

STADIG SOMMER

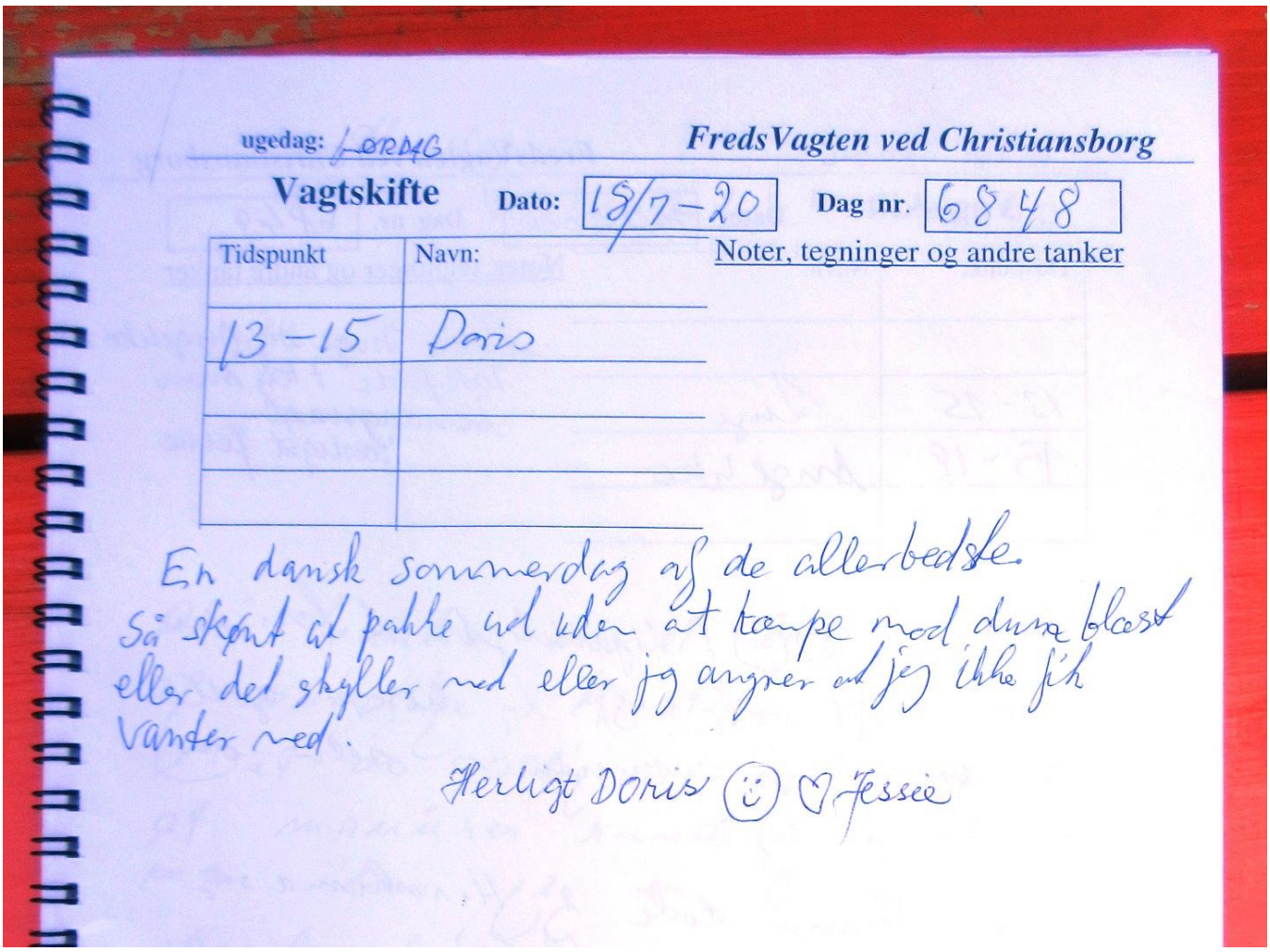

ugedag: LØRDAG

FredsVagten ved Christiansborg

Vagtskifte Dato: 18/7-20 Dag nr. 6848

Tidspunkt	Navn:
13-15	Doris

Noter, tegninger og andre tanker

En dansk sommerdag af de allerbedste.
Så skønt at pakke ud uden at kæmpe mod dunø blæst eller det skyller ned eller jeg ønsker at jeg ikke fik vanter med.

Herligt Doris ☺ ♡ Jessie

7. august var en god dag hvor der skete forskelligt. Jeg blir let/lidt genert hvis jeg gerne vil høre om jeg må ta billeder af mine 'kunder', så det har jeg aldrig mange billeder af. Men de her to politidamer poserede dog lidt på opfordring på deres heste i de alt for varme uniformer… Jo! de ville gerne bytte, meen… og det er jo indforstået så jeg lo lidt til dem fra min ærmeløse 9/11-TRUTH t-shirt.
Og det er nemt at ha en god dag og være glad når sommeren bager by og land.

Og så kom der to unge smukke kvinder som viste sig at være fra Tvind, så vi havde fælles bekendte… hils! Maria; engelsk indisk og Christina fra El Salvador – de var naturligvis enige (ellers havde de nok ikke været på Det Nødvendige Seminarium :-))

9/11
TRUTH
PEACE

FREDSBÆNKEN

Der er som nævnt stadig problemer med indtrængende vand. Men ultimo september blev den taget på værksted for generelt eftersyn så håber vi at de finder ud af hvordan det vand kommer ind. Den er tilbage 1. oktober.

Imens har vi en reduceret opstilling. Jessie – det kreative og praktiske menneske – har fremstillet en flot 'minisatellit'. Den er ikke langtidsholdbar, men det behøver den jo heller ikke være. Den kan nok heller ikke holde til meget blæst med flaget hægtet på, men så må man jo holde flaget. FredsVagten er stadig innovativ.

25'ende september, hvor månedens opsparede regn brød igennem, var det min tur igen. Jeg var spændt på hvad jeg ville komme ind til; der var ikke rigtig skrevet om det på fællesmailen, ingen beskrivelse eller instruks. Men det var udmærket pakket og gav overvejende sig selv. Godt og enkelt. Og Irenes gode regnhætte lagt omkring

Lommer til vagtbog og polititilladelse, dagtæller-tal og værktøj inden under. Flot konstrueret og malet. Jeg havde svært ved at greje flagenes placering, men løsnede ståltråden og viklede på ny, og tvang med lidt vold flagstangen ind mellem pladerne… ved ikke om det var tænkt sådan, men det fungerede.

Jeg havde selskab af Eileen en halv times tid fordi hun er bestyrelsesmedlem i vores støtteforening og således sku underskrive et dokument om afvikling af vores forhold til Merkurbank.
Og så kom regnen… stod ned i stænger mens jeg søgte herligt ly i nichen ved Kongeporten.

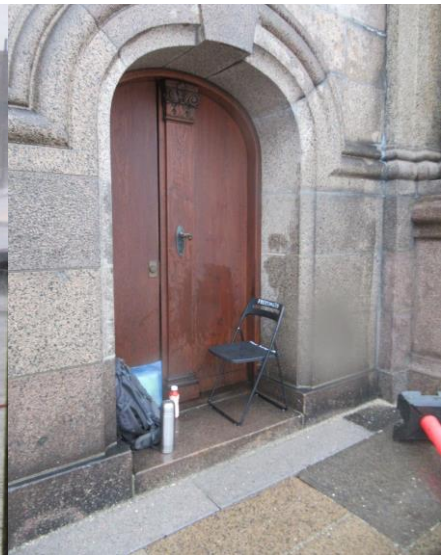

Det blev osse en smule opholdsvejr mellem bygerne. Jeg lurede dog godt nok på nogle mørke skyer da jeg i en sådan opholdsperiode besluttede mig for at lukke, efter et par timer. Og yes – inden jeg nåede over med grejet stod det igen ned i stænger; skybrud i hvad… 5 – 10 minutter. Jeg ku ikke pakke presenningen om sålænge det høvlede ned, men søgte ly i busskuret sammen med andre strandede folk… der kom en bus, men ingen af os sku med.
Jeg havde heldigvis luret vejrudsigten hjemmefra, så jeg var i gummier og regntøj. Men min rygsæk er ikke regntæt, såe …

Da jeg igen vovede mig ud fra busskurets læ blev jeg mødt af synet af at vores grej stod i en rivende strøm ned langs børsrampen, men det ku jeg ikke lige gøre noget ved, så jeg pakkede presenningen omkring, trak på skuldrene og håbede det bedste.

Den bandsatte fredsvagt skal kunne tåle al slags vejr :-) og så er det jo højst midlertidigt.

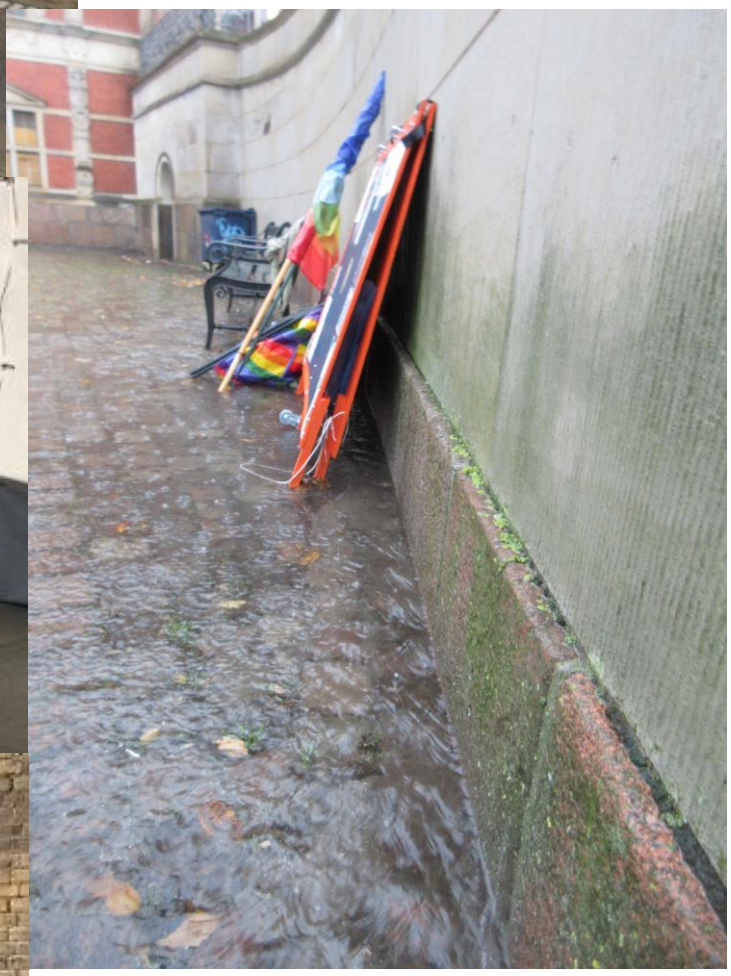

<- Det var os selv der gjorde arbejdet; en lille gruppe af de solide (ingen navne – ingen glemt) tog sig af vedligeholdelsen af Bænken på Statens Værksteder… nu skal den satme være tæt :-) Der var ikke meget tid så det sku være koncentreret indsats.

Det minder mig om gamle dage – de første år – hvor det var Folkets Hus i Stengade der lagde lokaler til vores opmalinger og genskruninger. Og hvor det osse bare var nogen der tog initiativ og ansvar.

Og hermed siger jeg tak for denne gang til mine trofaste læsere.
FredsVagten leve sålænge der er krig
fredeligt kram
Bo

Næh – der er lige et ps fra Inge

2. september - soldatersport
Kære Vagter !

Det blev en følelsesmæssigt rig dag . Rig på blandede følelser og mine forsøg på at analysere alle de følelser der fløj i mig igennem mig på denne Vagt.

Det var begivenheden henne ved den store port til Christiansborg hvor der var installeret en sportsbane hvor forskellige unge mennesker kørte rundt i meget specielle handicap-kørestole og havde det sjovt . På en stor blafrende fane der vajede i vinden stod der : DIF Soldaterprojektet .

Jeg tænkte bare : nåeeh ... der *gøres* altså noget for at komme krigsskadede til hjælp ... jeg har jo *ingen* kontakt haft med krigsskadede siden Brian og Høgni m. fl. slog sig ned på rotunden ved vores side for år tilbage . Dengang var de jo INGEN omsorg , ingen veterancentre , kort sagt : INGEN der tog sig specielt af deres miserable tilstand . DET VAREDE ÅBENBART HELT FREM til 2011 !!! Jeg fatter ikke at det skulle tage 10 år - (godt at det ikke tog 10 år for "systemet" at fatte noget om at handle i forhold til covid19) .Da jeg slet ikke var klar over at der havde udviklet sig nogen ekspertise kiggede jeg med mellemrum nysgerrigt over på de glade basket-spillere - med en blanding af sorg og glæde over at se så unge mennesker handikappet af krig men også glæde over at " de var PÅ" og morede sig .
Kørstols basket ser sådan her ud : https://www.youtube.com/watch?v=UFb5RnKbT34

Helt vildt blev det så henad kl. 15.30 hvor det blev annonceret at Folketinget Formand (Henrik Dam Kristensen) nu var på vej . Jeg tænkte : GAB ! nu skal der siges noget . MEN det viste sig at Folketinget kom med et hold bestående af 4 politikere der skulle spille imod de handikappede soldater !!! Så blev Morten Østergård den mest agressive kørestolsspiller på politkerholdet der også bestod af Eva Flyvholm + en fra SF + en fra de Konservative - men de blev naturligvis lammetævet af veteranerne. Derefter kom et hold bestående af politfolk med skader og traumer på banen - men veteranerne var stærkest. Henrik Dam Kristensen skulle vist være en slags vogter af at bolden eller spilleren ikke var udenfor stregerne.

Men han nåede da også lige kort at sige noget før kampene begyndte om at dette var arrangeret i anledning af soldaterflagdagen 5. september der jo er aflyst . Dejligt !!! For en gangs skyld står I ikke og hylder de 45 der er døde med kransenedlæggelser og marcher og sørgegudstjenester ! Jeg blev kun langsomt mere og mere positiv - hvad !!!! ... omsider noget reel gedigen omsorg for og samvær (og oven i købet med spille- og livsglæde sammen med de overlevende) mellem Christiansborg og de tabende stakkels soldater der jo har tabt alle de krige som ambitiøse politikere har pålagt dem at "fixe" og en del har gjort deres karriere på. Var det tilfældigt at der ikke var nogen politikerne på kørestols-basket-holdet der var fra partiet Venstre ???

Dejlig dag - rørende - store frem og tilbage- følelser i mig som iagttager. MEN også stor opmærksomhed - og lidt bange øjne - fra mange unge mænd / drenge i skoleklasserne der kom forbi - jeg tror heller aldrig de har set eller tænkt på et helt sportshold af kørestolsbrugende tidligere soldater. Jeg sagde bare til dem : Danmark er i krig - I er så unge - men det er i jo noget I er nødt til at tage stilling til på et tidspunkt i jeres liv . JA , JA sagde de og tog en løbeseddel . Men jeg kunne se på drengenes øjne at hellere ville undgå at se på de handikappede soldater eller gå derhen selv om det jo egentlig bare var noget boldspil .

Her Dansk Idrætsforenings Soldaterprojekt på Internettet.
https://www.difsoldaterprojekt.dk/medarbejdere

kh
Inge

Kristian har osse lige et ps; et par billeder uden kommentarer:
Unge klimaaktivister på pladsen, 29. september.
Her har de åbenbart fokuseret på madspildet. Helt relevant; kapitalismen er ved at sejre sig ihjel. Kongen byder… vi trænger til en ny grundlov.

Og Lars skal osse lige ha ordet for en kort bemærkning.
21. september (osse fredssejladsen var aflyst i år som alt andet) havde Inge vagten og fik lidt selskab af gamle fredsvagter; Lars og Bijan på én gang :-)
To psykotiske sammen med Inge!, grinede Lars til mig i telefonen.